



ユーザーマニュアル

AMPLUS

有限会社 **アンプラス**

GC3をお使いの場合、
インターネットに接続する必要があります。

・ GC3をWi-Fi接続



①タッチパネルからsettingをタップ

※GC3とiPadを接続する為にはWi-Fi環境が必要です。



④表示された中からWi-Fiデバイスを選択する



②Wi-Fiをタップ



⑤パスワードを入力しOKをタップ



③CONNECTをタップ



⑥CONNECTEDの表示がされたら接続完了

iPadとの接続

FSXPROアプリを使用する場合、まず【iPad】の【Wi-Fi】経由でGCデバイスと接続する必要があります。



接続するGCデバイスの電源をONにする
①②iPadの【設定】 - 【Wi-Fi】で、
リストから接続するGCデバイスを選択
します。
※GCデバイスはシリアル番号で表示
されます。
パスワード：FSSPORTS
(すべて大文字)

デスクトップ画面上のFSXPROアイコンをタップすると、メインメニュー画面が立ち上がります。

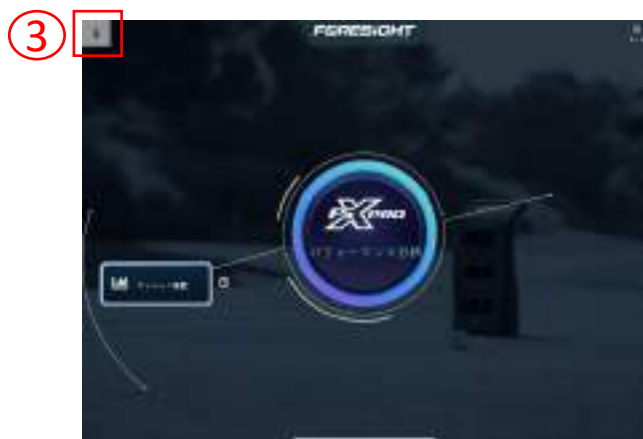

③メインメニュー画面左上の
【デバイス】アイコンをタップ
します。

【設定】 - 【デバイス】画面が表示されます。

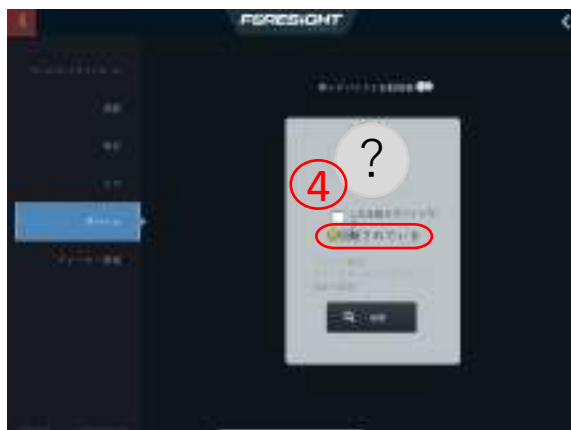

④【検索】 ボタンをタップします。

CGデバイスの検索結果が表示されます。



⑤検索されたデバイスのWi-Fiマーク () が表示されたものを選択します。

接続が完了すると、以下のように表示されます。



⑥戻るボタンを押して、メインメニューに戻ります。

メインメニュー

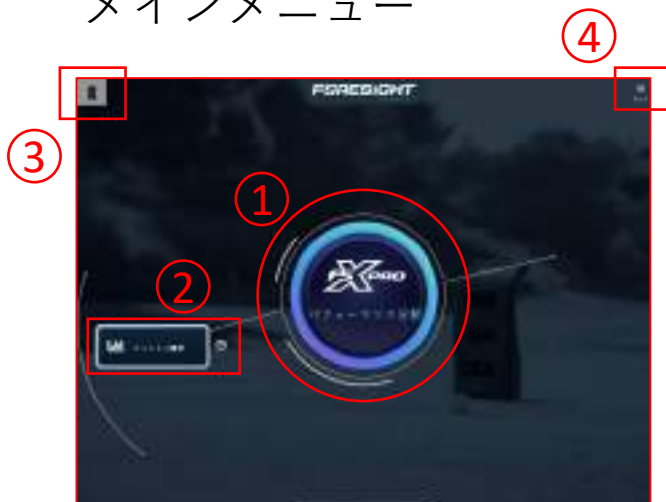

- ① 【パフォーマンス分析】
練習やクラブの比較などを行います。
- ② 【セッション履歴】
過去のセッションの内容を表示します。
- ③ 【デバイス】
各種設定-デバイスが表示されます。
GC本体とアプリのペアリングを行います。
- ④ 【もっと】
各種設定などが行えます。

パフォーマンス分析-セットアップ-

メインメニュー画面上の【パフォーマンス分析】をタップすると、セッティング画面が立ち上がります。

【プレイヤー選択】

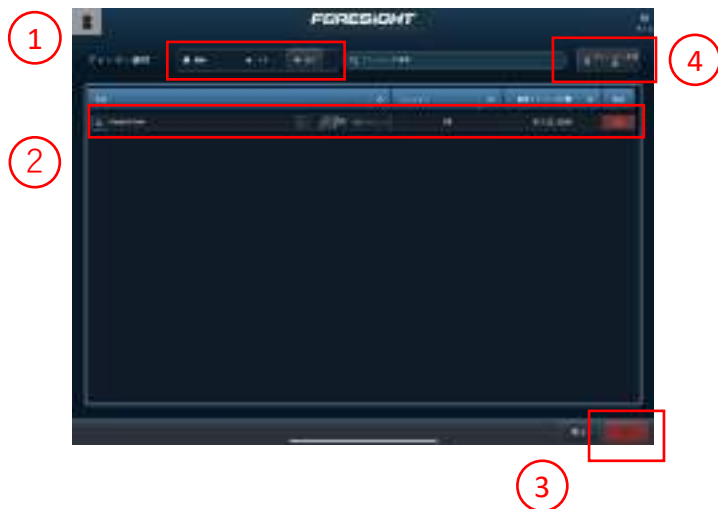

① 選択するプレイヤーリストにフィルターをかけます。

④ 【スター】
名前の左★でお気に入りのプレイヤーのみ表示されます。

【全て】
すべてのプレイヤーが表示されます。

② 表示されたプレイヤーリストから使用するプレイヤーをタップして選択します。
タップするとハイライトされます。

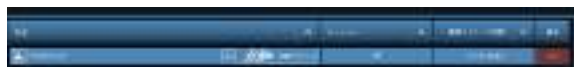

③ プレイヤーを選択したら【次】をタップします。

④ 【プレイヤーを追加】で新しいプレイヤーを追加できます。

【ローカルプレイヤーの作成】を選択します。
※ローカルプレイヤーはFSX LIVEアカウント必要なし



【氏】【名】【Eメール】を入力し、作成をタップします。

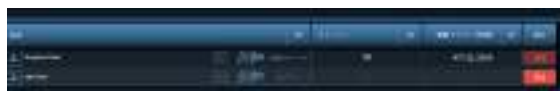

新しいプレイヤーが追加されました。
【削除】を選択すると、プレイヤーを削除できます。



⑤プレイヤーをハイライトし、をタップします。

プレイヤー情報を閲覧、編集できます。

パフォーマンス分析-セッション画面-

プレイヤーを選択し【次】をタップするとセッション画面になります。

- ①ショットパネル(赤)
- ②ツールバー(緑)
- ③メインコンテンツ(青)
- ④データタイトル(オレンジ)の4つで構成されています。



①ショットパネル



【クラブ】をタップし、それぞれの種類を変更することで【ショットグループ】が自動的に作成されます。

注) 目のアイコンをタップすると、平均データに反映されません。

ショットパネル
【クラブ】のタブ画面



ショットパネル
【タグ】のタブ画面



タグ付けをすると、ショットの分析、比較の際情報を整理するのに役立ちます。

例)「マイクラブと名付けた9番アイアン」という情報でタグ付けします。

使用するクラブを選択し、その後【タグ】をタップします。

② ツールバー



1 【デバイスインジケータ】
デバイスの状態が表示される

色 状態	赤 切断	白 接続済み ボールが検出 されない	緑 接続済み クラブトラッ キングが有効 になっている 状態でボール を検出	青 接続済み クラブトラッ キングを無効 にしてボール を検出
アイコン				

2 【レポート】
セッションのデータを出力する



出力形式を以下から選択できます。

- 【印刷】
- 【PDF】
- 【エクセル】
- 【Eメール】

3

【ロード】

過去のセッション一覧が表示される



ロードしたいセッションの【ロード】をタップし、選択します。選択をキャンセルしたい場合は【アンロード】をタップします。右上の【×】で、セッション画面に戻ります。

【セッション】画面が表示される



過去のセッションが表示される

4

【比較】

チェックがOFFの状態

⇒選択したショットデータのみ表示します。

チェックがONの状態

⇒他のショットデータも表示します。



5

【もっと】

各メニューが表示されます。

【設定】 設定画面へ

【セッションを終了しますか】 メインメニューへ戻る

【?】 ヘルプ

【ヘルプアイコン】 ヘルプアイコンの表示／非表示を切り替えます。

③メインコンテナ

メインコンテナには、ショットデータが表示される



表示形式には、以下があります。

1. 【レンジ】
2. 【フライト】
3. 【クラブ】
4. 【テーブル】

1. 【レンジ】 設定画面



チェックを入れた各項目が表示されます。

【距離】 飛距離のライン表示

【オフライン】
センターからの左右フレ

【カーブ】 曲がり幅

【広がり】
ショットグループごとのバラつき

【Apexグリッド】 高さのライン表示

レンジ画面では【カメラ】をタップすることで、ビューを変更できます。



2. 【フライト】 設定画面

選択した各項目が表示されます。

【オールフライト】

サイドビュー、トップビュー共に表示

【サイドフライト】

サイドビューのみ表示

【トップフライト】

トップビューのみ表示

【グリッドラベル】

飛距離、高さの表示

【分散サークル】

ショットグループごとのバラつき

【標準偏差】

標準偏差でのバラつき範囲を表示

表示設定を決めたら【>】をタップします。



【フライト】 表示画面



ここをタップし
希望の項目を選択すると
表示されます。

3. 【クラブ】 設定画面



4. 【テーブル】 設定画面



ここをタップし
希望の項目を選択すると
表示されます。



④ データタイトル

データタイトルには、現在選択されているショットのデータが表示されます。

【データタイトル】の表示サイズの変更

① データタイトルの表示/非表示を切り替えます。

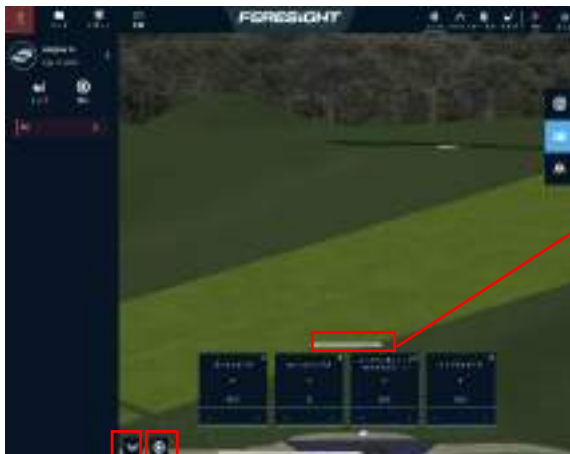

① ②

ドラッグすることで、
データタイトルのサイズを変更
します。
上にドラッグで、
データタイトル表示を大きく
します。
下にドラッグで、
データタイトル表示を小さく
します。

表示する【データタイトル】の変更



② タップして表示するデータタイトル
を変更します。
ハイライトされている項目が表示
されます。
サイドのバーをスライドし、
様々な項目から、表示したいデータ
を選択し、タイトルに追加します。

表示設定を決めたら【×】をタップ
します。

設定

【ディスプレイコントロール】表示画面



【ハイコントラストモード】
にチェックを入れると背景の色
が変更される

【言語】表示画面



【言語】を選択できる

【単位】表示画面



以下の単位を変更できる

- 【距離】
- 【スピード】
- 【スピン表示】
- 【方向・両極性】

【タグ】表示画面



設定したい名前を入力し
【+追加】をタップすると、
タグを追加できます。

AMPLUS
有限会社 アンプラス